時報

中華民國廿八年二月十一日
禮拜六
今日壹張半 國幣三分四厘
第二萬二千三百五十四號
部登記證字第三三五號

時報廣告刊例
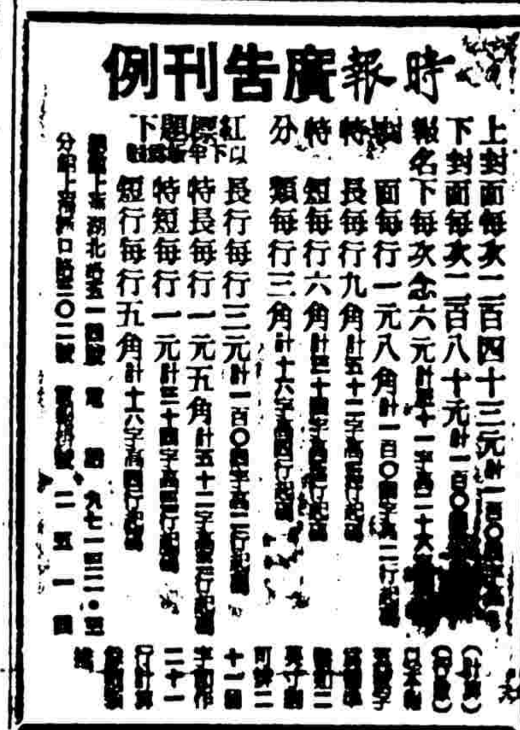

教育部備案 教育局立案
國光中學通告
本校已於二月一日開學六日起正式上課 現初中各級高中普通科商科各級尚有餘額
高中增設應用土木工程科一年級 校址…電話三六四五五

中央儲蓄會通告
本會第二十五期抽籤將於本月十五日舉行特彩彩金二萬六千餘元頭二三四彩每種各有二十六個彩金既鉅彩額又多儲戶利益甚爲優厚有志儲蓄者望早日加入共享優厚權利本埠儲戶及外埠儲戶現住上海者均請早日將儲款繳付以保彩權本埠儲戶之儲款向係本會派員收取者其住址倘有變更請向天津路一號（電話一七一四九號）自行繳付如仍需本會派員收款請於抽籤日以前通知本會爲要特此通告

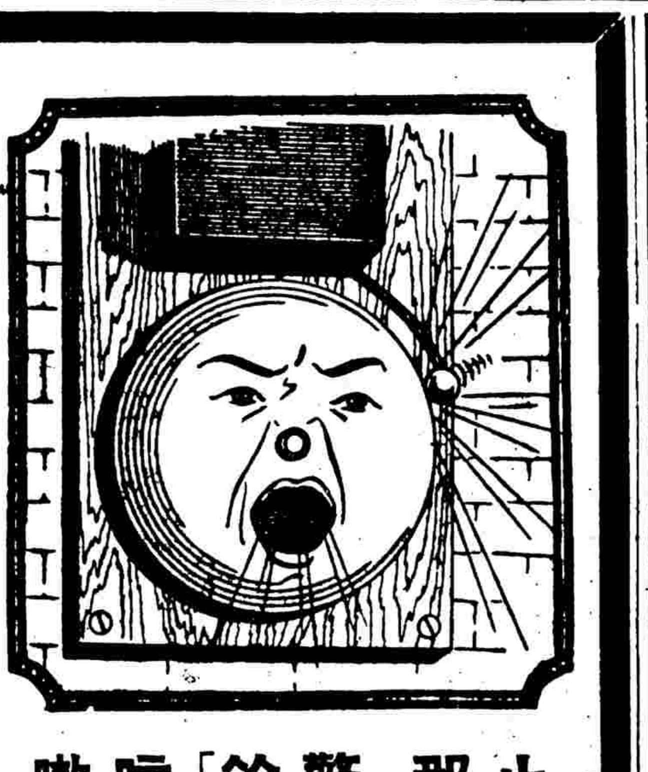

止那「警鈴」咳嗽
用韋廉士吸入止咳片

痛苦之咳嗽使患者眠睡不安猶之警鈴玎玎使人不寐然則曷不含用韋廉士吸入止咳片以止咳而享康健之美睡乎
以韋廉士吸入止咳片止咳不問咳之輕重均可迅止蓋此藥片含在口中緩緩溶化時所揮發之氣體防腐功宏殺菌力强治療效速直搗咳嗽病灶而奏其有益之治功也當此氣體透入喉膜氣管運行全部呼吸器官之時即能殺菌除痰止喉癢順呼吸而止其咳至其有力藥精復隨口涎緩流入喉而致其潤喉止咳之功焉
韋廉士吸入止咳片對於喉痛傷風氣喘支氣管炎亦奏一樣靈效 各藥房均有出售或逕向上海江西路四五一號韋廉士醫生藥局函購每大瓶法幣八角小瓶七角郵力免收

（國民政府衛生署許可證成字第六二九號）

黃河線

沿平漢津浦南窺
河北日軍企圖

◎北平十日路透社電、日軍宣稱、日軍決努力壓服冀省、玆已佔據該省中部之安國（譯音）與河間二城、日軍目前之戰事由杉山將軍指揮、取直下平漢與津浦二路方式、按該二城自中日戰事發生至今、由華軍固守、

河間以西 痛擊日軍

洛陽十日電、我軍於克復任邱後、同時向河間日軍進擊、三日由獻縣竄來日軍三百餘、與河間日軍會合、合力向大曹村（河間西）進犯、並施放大量毒氣、我軍官兵雖有中毒、但仍繼續猛烈作戰、與日軍肉搏四五次、激戰至五日晨、終將日軍全部陣地奪回、殘餘日軍向河間以西潰退、

晉南日困守
同蒲沿線築碉堡

潼關十日電、㈠日軍近在同蒲沿線、構築碉堡、每隔五里一座、並由侯馬向新絳修築鐵路、㈡侯馬日軍千餘、附坦克車十餘輛、載重汽車十餘輛、每日在汾河南岸、加緊演習、有增往風門之說、

◎垣曲十日電、㈠我軍某營、附民衆三百餘、七日晨在介休西破壞鐵道三華里、路基二百餘公尺、㈡八日晚九時、我軍某營附民衆百五六十、在靈石索居鎮間破壞鐵道四華里、㈢六日夜、我軍一部在祁縣之祁城村城南村間、破壞鐵道二華里、㈣我軍某營、六日夜在平遙附近、破壞鐵道五十餘公尺、㈤太谷附近切洮村之鐵道、亦經破壞達七百餘公尺、

安邑方面 日軍受創

聞喜堂十日電、安邑日軍、日前乘大霧向我文家莊猛攻、我軍奮勇抵抗、因衆寡懸殊、文家莊遂陷日軍手、當晚我軍增援反攻、又將文家莊克復後、日軍向安邑退去、我軍乘勝追擊、同時安家灘紅槍會自動加入戰鬪、日軍死傷計百數十人、現固守安邑城垣、不敢復出、

河南方面
日進窺汜瀘區

洛陽十日電、最近一週來戰況、豫北方面、新鄉有日軍約一旅團、修武有日軍約一旅團、博愛沁陽約一旅團、最近北沁日軍情形無變化、新鄉日軍分路原武・陽武・詹店後、曾於六七兩日向汜瀘區楊橋進犯、已被擊退、豫東方面、日兵力約一師團、分據開封通許太康淮陽一帶、近無大動作、惟利用股匪、不時向汜瀘區西犯、隨時遭打擊、豫南方面、傳來米命警備旅團共五六千人、分據長台關游河鎭駱駝店洋河等據點、日來亦無動作、

西安九日電、六日晚我軍一部、夜襲永城（豫東）西南十八里之雙橋集偽軍王福來部根據地、激戰三小時、將其消滅、並生擒偽參謀長劉芳功營長龐德魏良民及王福來之父王朝山等多名、

長江線

日軍紛向京山增援

◎鍾祥十日電、京山前線陣地無變化、我軍仍取監視姿態、日軍近向京山源源增援、昨日宋河之日軍五百、押民夫百餘、開京山、應城日軍七八百、昨亦經皂市開京山、並附砲一連、現京山西南永興集有日軍百餘、强勒民夫趕修皂市至天門公路、揚言不日將有大軍開到西犯、

白螺磯日增兵
洞庭日艇窺西岸

◎沙市九日電、㈠、白螺磯方面、最近又由岳陽新堤開到日軍八九百人、九日向柘木橋（白螺磯西北十餘里）砲擊九發、我守軍一嚴密戒備、㈡、洞庭湖日軍、時用汽艇二三五隻爲一隊、在湖西岸上下游活動、我守軍警戒嚴密、日軍未登岸、又日機不時在華容監利上空偵察、

彭澤湖口 日有企圖

◎襄陽十日電、應山安陸日軍、近抽調一部回漢、因此浙河之日軍、近日乃不斷以戰車梭巡、並向我軍砲擊、虛張聲勢、

◎浮梁十日電、據報日軍在彭（澤）湖（口）間、陸續增加、有由彭馬附土嶺侵犯模樣、又馬當至定山間、五日增日軍四五千、亦有進犯企圖、

廣東三水方面 欖岡日軍擊退

◎翁源十日電、三水方面、八日午我軍向欖岡日軍進攻、激戰至未刻、我軍奮勇衝殺、以機槍及手溜彈向日軍猛攻、日軍不支、向三水敗退、

◎翁源十日電、從化我軍在五日晚乘月色迷朦、分向太平場鋪落潭兩地夜襲、日軍狼狽應戰被我軍擊斃百餘人、

急應堵兩決口 且於抗戰有利
拯救蘇北九縣人民
黃河專家表示

◎重慶十日路透社電、著名黃河專家曹樹民撰文、謂中政府務須立即在花園口與趙口（譯音）兩地堵塞黃河堤岸決口而導洪水經海州在林洪口（譯音）入海、曹氏贊同蘇紳韓國鈞請政府設法處理黃河洪水問題以救蘇北一千萬人民之呼籲、曹氏又謂黃河洪水流入淮河後、蘇北九縣則有全被水淹之虞、渠建議應自洪澤湖導水北行而入盧塘河（譯音）復循沭河（譯音）經海州與林洪口而入海、除黃河問題外、爲軍事原因、政府亦必須拯救蘇北九縣、因華方可利用該區爲將來向京滬區反攻之根據地、

經濟部公布 禁運物品區域
上海亦列入被控制地

禁運物品條例所稱之被控制區域、玆經經濟部發表、㈠遼寧省・吉林省・黑龍江省・熱河省・察哈爾省・南京市・上海市・北平市・青島市・㈡江蘇省所屬鎮江・江寧・句容・溧水・高淳・江浦・六合・丹陽・金壇・溧陽・揚中・上海・松江・南匯・青浦・奉賢・金山・川沙・太倉・嘉定・寶山・崇明・吳縣・常熟・崑山・吳江・武進・無錫・宜興・江陰・靖江・南通・如皋・江都・銅山・豐縣・沛縣・蕭縣・碭山・邳縣・宿遷・睢寧・連雲港等四十三處、㈢浙江省所屬杭縣・海寧・富陽・餘杭・嘉興・嘉善・海鹽・崇德・平湖・桐鄉・吳興・長興・德清・武康等十四縣、㈣安徽省所屬懷寧・桐城・合肥・廬江・巢縣・無為・和縣・含山・六安・蕪湖・當塗・郎溪・貴池・銅陵・東流・鳳陽・定遠・懷遠・鳳台・靈璧・壽縣・宿縣・蒙城・渦陽・亳縣・泗縣・五河・盱眙・天長・滁縣・全椒・來安等三十二縣、㈤江西省所屬九江・德安・瑞昌・湖口・彭澤・星子・永修等七縣、㈥湖北省所屬武昌・漢口・鄂城・嘉魚・蒲圻・咸寧・崇陽・通山・通城・大冶・陽新・漢陽・漢川・黃陂・孝感・禮山・沔陽・黃岡・黃安・黃梅・蘄春・麻城・廣濟・安陸・隨縣・雲夢・應山・應城等二十八縣、㈦湖南省所屬岳陽・臨湘等兩縣、㈧福建省所屬廈門・金門等兩處、㈨廣東省所屬廣州・南海・三水・東莞・增城・花縣・惠陽・博羅・南澳等九處、㈩河南・山西・綏遠・河北・山東等省所屬之縣從略、

游擊隊之母 赴渝報告

◎重慶十日電、游擊隊之母趙老太太、十日下午三時由昆明乘歐亞機來渝、向當局報告各地宣傳經過

西康小學生獻金

◎重慶十日電、行政院接西康會理第四初小全體學生致前方戰士一封信、[illegible]……無力、現值我們會理城外修築馬路、我們敲瓦子、售得國幣十六元、呈獻行政院 添購子彈、我們很希望將十六元添一粒子彈 多打死一個倭鬼子、替我們殉職的忠勇將士與死難同胞出一口氣、你們的精神偉大、永樹 族百代的榮光

湘教育人員組織服務團

◎重慶十日電 湖北省政府教育廳、以省內外戰區中小學教員、散處本省各縣者、日見增多、工作育導、頗爲不易、特組織「戰時教育人員湖北服務團」、[illegible]

國貨香煙漲價
較原價增百分之五至二十、

因煙絲進口銳減、原料飛漲、花旗・頤中・華成等煙公司、曾於上月底提高售價百分之二十至卅、其餘各華商煙廠如南洋・信達・魯信・和興・友利等公司、亦以原售價不能維持、於昨日起分別漲起百分之五至百分之二十、

省吃年夜飯 移資救難民

過年中必有「吃年夜飯」一項、辛苦一年、大嚼一頓、原爲情理中事、惟際此非常時期、似應加以節縮、上海市難民救濟協會同業組勸募委員會有鑒於此、日昨開會時當經一致議決、省吃年夜飯、移資救濟難民、以體中央昭示之節約救國主旨、該會昨日已函上海市商會請通告全市各同業公會、轉知各同業一體進行、即日將應支之年夜飯費用、一律送交五馬路上海難民救濟協會、指明爲年夜飯節費、以示區別、並盼各界一致推行、北京路鴻昌興五金號以本埠難民急需救濟、爰將年席節省二十元、送繳南京路四明銀行代收、以作救濟難民之用、上海難民救濟協會已有專函向該號致謝

郵滙局 減收電滙費

郵政儲滙局、對於通匯地點之匯收費、曾予提高、現爲減輕匯款人之額外負担、自即日起、恢復舊有之電報匯款收費辦法、規定除照收平常匯費外、如電文不超過二十字者、收費一元、（以前每二十字收費一元二角）、外加手續費一角、（以前收一角五分）如超過二十字者、每字加收一角、（以前加收一角五分）、匯款附附言、每字收費二角、（以前二角九分）、此項規定自即日起實行、除北平、漢口、廈門、河北、山東、山西、廣東、江蘇、安徽、開封、江西等十一省市、尚未恢復電報匯款業務外其餘均已先後通匯、

陶園廉價盛況

南京路陶園、自舉行四十週紀念廉價、每日門庭若市、玆爲酬答顧客、便利春節送禮起見、特將各種味肴裝置精盒、式樣華麗、餽贈親友 最爲相宜 每盒自二元八角、

九星魚肝油 大聽售五元

中西大藥房出品之 九星維他命麥精魚肝油、自發行經濟大聽以來、銷路日盛、玆爲酬答顧客起見、特撥出一千聽、自今日起、每聽祇售五元、可迎福財神、即送上、如購新[illegible]、此外並有家庭娛樂品、[illegible]

怡和廠工潮 八十人被捕

楊樹浦威妥瑪路英商怡和紗廠、前日突發生罷工風潮、當經楊樹浦捕房得悉、並派西探長赫登及華探前往調查、拘獲在場阻止上工之工人、計有八十名之多、風潮始告平息、乃一併帶入捕房收押、昨晨解送第一特院刑四庭、捕房律師張師竹以本案人數衆多、且捕房調查未竣、請求准予改期特別訂訊、方推事諭各被告押候下星期三下午再訊、

輪船買辦張炳初等 恐嚇嫌疑審結

南通人徐冠生、上海人王某、於上年十一月初、與友人等集資在漢口路一二五號組織恒仁商業公司、租得富得輪船一艘、行駛於上海與南通張黃港新生港間、往來載貨搭客、由徐任經理、王任協理、而上海人張炳初、江陰人陳仲文、亦輪船正副買辦、江陰人李[illegible]、南通人陳正之爲正副營業主任、公司營業僅及一月、虧欠達一萬[illegible]、即停止營業、[illegible]

香沒萬金嗎啡 講斤頭
被捕三犯定罪

[illegible]

夾底米桶藏土

公共捕房禁煙部探長[illegible]、偵悉大沽路四六八弄二十六號有人私販煙土、乃於前晨一時[illegible]、[illegible]

胃腸衰弱 請服 若素

胃腸衰弱乃現今社會上最流行之疾病大都由維他命極度缺乏而起
若素含有多種營養素豐富之維他命荷而蒙及酵素等製劑服用此藥可使胃腸轉弱爲强功能開胃生精食慾增加體重日增强身補血洵患胃腸衰弱者之福音也

若素大藥廠監製
各埠大藥房均有出售

日軍侵佔海南島 威脅英法 圖斷我國際交通

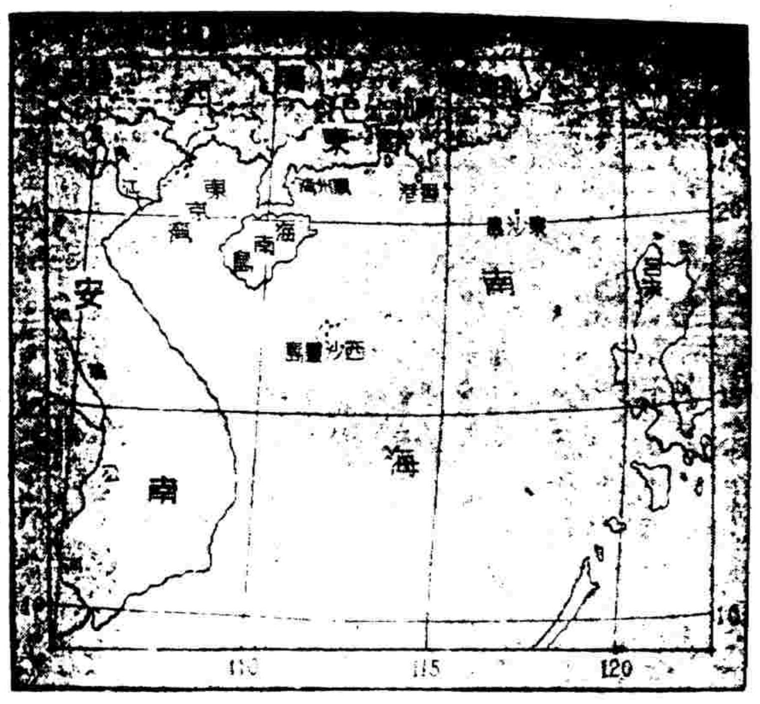

◎香港十日電、據外息、日東京大本營十日晨發表公報稱、日軍十日拂曉以前、在海南島西北角之大塘附近登陸、現正向瓊州前進中、又息、及川現乘出雲艦巡視東京灣一帶云、按大塘爲海南島西北端一小嶼、距瓊州城約一百廿餘公里、有公路可通、

◎香港十日電、外訊、進犯海南島之日海軍、係由近藤信竹中將率領、於九日深夜會同陸軍分乘運輸艦多艘、駛至該島西北部海面、旋於晨間三時許在飛機與炮火掩護下、分兩股先後在儋縣登陸、我守軍當即起而抵抗、旋因沿海無險可據、漸漸轉入有利地帶、節節抗戰、至晨間九時許、另一部日艦轉向海口附近之炮台在進攻、我炮台守軍、當即奮勇還擊、同時大批日機、分向海口瓊山（瓊州）等地、濫施轟炸、投彈達數百枚、據未正實之消息、小股日軍一部已竄入海口瓊山云

◎東京十日路透社電、今日拂曉、日軍侵入東京灣之海南島、該島久被法國視爲越南防務極重要之因素、其西岸距越南海岸線最近點、不足一百四十哩、據東京日本陸軍司令部今晨發表正式公報、今晨拂曉日本陸海軍部隊密切合作、突在該島登陸、鞏固陣地後、向內地進發、戰事詳情、現猶未悉、日本陸海軍某數部份久主佔據海南島、其主張是項政策之某部份、曾促請速佔該島作爲根據地、而沿越南邊線侵入、至阻止軍需自越南運入中國內地所必要之程度爲止、

按一八九七年三月法政府與中國政府交換公文、聲明中國不以海南島任何部分割讓與三國、一九〇七年法日政府代表在巴黎訂條約、雙方互允尊重中國之獨立與完整、並特殊聲明彼此互助在鄰近中國而享有主權保護權或佔領權之土地、担保和平與安全、約中雖未云及海南島、而國際法學專家、皆認此乃指海南島而言、

重慶方面並不驚異 島民有抗戰力
認日攫取海南島目的 對法施壓力聲援德義

◎重慶十日路透社電、截至今日午後三時止、此間尚未接得蔣委員長關於日軍在海南島登陸事之正式情報、但此間中國當局稱、彼等對此並不驚異云、此間華人各界以爲日軍久欲佔據海南島、作爲侵入太平洋南部之根據地、其所以遲遲未動者、恐與法國發生可能的糾紛也、日軍攫取該島有兩種目的、其一、向法國施用壓力、而遮斷法屬越南爲運輸軍火入中國之路線、其二、建立嗣後在中國西南部作戰之根據地、今乘法國集中注意於德義要求殖民地而未能對於日軍佔據該島作有效的抵抗之時、乃進據海南、亦所以爲德義在歐洲壓迫法國之聲援也、此間中國當局現正注視法國之態度、同時並望島民組織之自衛團、於日軍侵入內地時、作堅決之抵抗、

海南島之重要性 足控制越南 威脅新嘉坡

◎重慶十日路透社電、今日此間軍界某發言人對於東京發言人今日所發日軍在海南島登陸由於軍事需要之說、認爲不確、蓋海南島之佔據、毫無影響及於中國陸地之戰事也、據該發言人云、海南島可控制越南口岸、可截斷香港與新加坡之交通、並可威脅新加坡、故海南島在戰略上極有價值、日軍登陸之重要意義在此、第三國對於日本此種大膽行動、將有何種反響、殊堪注意、

侵佔海南島

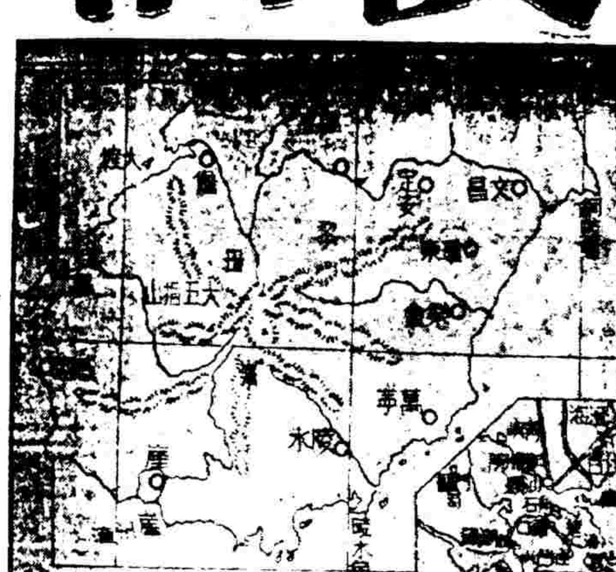

我從未作根據地 對抗戰前途 無絲毫影響

攻擊海南島之日艦隊、顯來自西沙群島、該處兩日前到有日方運輸艦等多艘、昨日向西出發云、華文報記此消息皆追述一九〇七年法日協定中雙方對於附近的中國領土担保其和平與安全之條文、及法總理達拉第最近所發法國將保衛本國與領土的完整之宣言、惟說者竊慮歐洲時局之發展、或將影響法國對於海南被佔據事之態度、今晚中國某員答關於日軍佔領海南事之問話謂、此舉在中日戰爭之後果上、毫無影響、因軍事從未以海南島爲根據地也、日軍欲佔領全島、將遭遇困難、以該島華人已組成自衛團、不難久守險隘高山以抗日軍也云、法對日而發之堅決警告、按法國曾於日本第一次威脅海南時立即派兵佔領西沙群島、俾法國對於該島主權之要求、不致引起外界之錯誤印象、

日外務省 强辭奪理
謂不牴觸法日條約

◎東京十日路透社電、外務省發言人今日在招待記者席上聲稱、日軍進攻海南島、由於軍事需要、日軍在該島登陸並不違背一九〇七年法日協定云、

◎東京十日路透社電、外籍記者向外務省發言人詢問、關於一九〇七年之法日協定事、發言人乃宣讀該協定全文、並稱該協定規定對於鄰近法日領土之中國區域保證其和平與安全、但未提及海南島、發言人復稱、中法曾交換牒文、訂定不得割讓海南島、但日本不受是項協定之約束、發言人末稱、日本在海南島之軍事行動、並不違背法日協定之任何條件云、

◎東京十日路透社電、去年六月二十日、有日方擬在海南島登陸之謠傳時、東京外務省發言人、曾發表談話、謂日本如認爲佔領該島係繼續對華作戰所需要、則將實行佔領之、因該島華軍及軍事設備、危害在華南活動之日艦也、即使戰事延至該島、日本對之並無領土企圖、縱日本佔領該島、亦不違反一九〇七年之法日條約云、

目的所在 西南國際交通

◎香港十日電、據一般觀察、日軍此突然近犯海南島、其最大企圖、固在加强華南海上封鎖、並作進窺西南之準備、惟該島海口炮台、時予日艦以重大威脅、亦爲日軍極欲進犯之一種原因、

法當局表示 日軍食言
足使兩國橫生枝節

◎巴黎十日哈瓦斯社電、日軍在中國海南島登陸消息傳至此間之後、法國主管人士頃加以評論云、日軍此舉足使法日兩國間橫生枝節、蓋日本倘在該島設立軍事根據地、法屬越南即當感受威脅故也、按之一八九七年中法兩國換文、中國政府爲維持該島現狀、永不以之割讓第三國、日軍若加以佔領、則該島局勢自必因之發生變化、日本海軍部發言人[illegible]

英下院 將提出討論
促政府採取行動 履行去年之警告

◎倫敦十日路透社電、官方對於日本在海南島登陸消息、暫無批評、以待續報、據稱現有理由可信日本自去年六月間第一次威脅海南以來、曾數度暗示、因軍事上理由遲早終將佔海南島、惟日方發表上項聲明之時、常同時附有無意久佔該島之保證、日方之行動、自將引起下院嚴厲之抗議、聞有若干議員、雖與遠東事務並無直接關係、但對海南島之完整問題、已予以特別注意、大約星期一日下院開會時、日方佔據海南島問題、必將提出討論、並將追促政府速即採取明顯的行動、以履行去年六月間英

防共公約 化爲軍事同盟
目標擴爲對英法美俄
日密遣使赴德會議

◎倫敦十日路透社電、本日新聞紀事報載、日本秘密使節三人、現乘二日由上海啟碇之義大利郵船康特凡第號赴歐、俾於二月底在柏林召集之會議中提出正式之政府訓令、此項會議將採取最後步驟、使防共公約變爲德義日三國之正式軍事同盟、此項使節中之人物、爲日陸軍參謀部歐美局長立見大佐、海軍參謀部局部少將、及外務省之伊藤氏、日本駐歐各大使公使亦將出席此項會議、該報續稱、化防共公約爲軍事同盟一舉、因日本欲以對付蘇聯爲主要目標、而德義則堅持須包括英法美三國在內、故遷延至今、上月間日本各大使在巴黎舉行之會議、決定向日政府建議接受德義之意見、此即柏林會議不日召集之原因、

荷蘭 關心東印度
外長赴英接洽

◎倫敦九日哈瓦斯社電、荷蘭外交部長巴蒂恩、定十四日來此聘問、並與哈里法克斯外相洽商、一即日本在遠東推行擴展政策後、荷屬東印度所處地位、二即德國對於荷蘭態度、按荷蘭在遠東地位之重要、僅次於英、因其擁有廣袤之屬領、且其經濟潛在力量極大、大於其本國自身、自日本實行南進政策後、荷國乃汲汲自危、據今電日既在海南島登陸、此一問題愈增其嚴重性、又昨電英國與他國即荷蘭亦在內對於遠東已有聯防、可與此參看、

英國改變稅率 冰凍蛋出口問題

◎倫敦九日哈瓦斯社電、中日戰事發生以還、中國所產冰凍蛋之出口數量、時有增減、影響所及、市價漲落不定、下議院頃於本日通過法案、決定將現行冰凍蛋進口稅加以修正、而[illegible]

英決議抵制日貨兩種
下院通過

◎倫敦九日路透社電、英下院今日通過[illegible]進口稅令[illegible]目的亦在抵制日本進口貨而保護[illegible]

英法注意北菲防務

耶路撒冷九日路透社電、英國參謀長戈特子爵、於視察埃及防禦工事一星期後、今日由伊斯美里亞飛抵加沙、旋由軍隊護送乘汽車至耶路撒冷、

巴黎九日路透社電、法參院國防委員會今日在此舉行非公開會議、聞曾討論北菲海岸防務等事、海軍部長甘賓基聲稱、法國海軍程序現正在迅速實施中、

國聯一疑問
印度亦決議退出

◎新德里十日路透社電、立法會今日以五十五票對五十四票通過、印度國民大會所提立即退出國聯之決議案、該議決案聲稱、國聯未能實施盟約第十六條、（即制裁條文）英國又始終在巴力斯坦採行不正當政策、而與國聯盟約第二十二條委託代管權之規定相抵觸、且公然不顧及印度人民之情感云、惟說者謂印度已爲國聯會員、不獨包括英屬英度、且亦包括印度王公國在內、依照現有憲法議會無權及此、

德後備兵 增至六十萬

◎巴黎九日哈瓦斯社電、德國陸軍當局、昨日通令全國後備兵之在一九〇六年一九〇七年出生者、併奧地利省公民之未服兵役者在內、均應於三月二十一日起入伍訓練、至五月三十一日爲止、其總數當在六十萬名以上、

羅馬教皇逝世
基督教徒共表哀悼 世人方面亦多稱譽功績

◎羅馬十日路透社電、[illegible]教皇[illegible]第十一世於今晨四時卅一分逝世、享年八十有二、[illegible]上海時間約十日午前七時十五分[illegible]

◎羅馬十日路透社電、教皇遺體之防腐工作已於今日午刻完成、靈柩旋即昇至西斯丁教堂、該教堂曾鳴喪鐘以示哀悼、凡高級人士如大主教主教及羅馬貴族等皆可往弔、定明日移往聖彼得教堂供民衆瞻弔、

墨索里尼今日致電梵蒂岡弔唁教皇之喪、今晚羅馬各劇場及電影院均停止營業、義王愛麥虞限並已通令全國爲教皇服喪八日、

臨終之語 似爲和平

梵諦岡教京十日哈瓦斯社電、教皇庇護斯十一世今晨五時三十一分逝世、其姪賴蒂博士與教廷各要人、咸皆在側、紅衣主教羅禮並依之舉行臨終聖禮、其時教皇神志甚清、既隨侍者誦經、亦即隨聲和之、但氣息僅屬、不可辨、惟見唇動而已、厥後在臨終之前數秒鐘、以手作祝福狀、並作數語、似以「和平」、「耶穌」爲言、教廷國務卿巴采利紅衣主教、乃係首席紅衣主教、聞耗趕至寢室、將死者蒙面白網徐徐揭開、並用小銀鎚輕敲額際、三呼教皇之名、嗣乃語在場諸人云、「教皇已竟逝矣」、至是乃跪地誦經、厥後在場諸人相率退去、巴采利紅衣主教亦即取教皇生前所御披肩加諸己身、蓋所以表示教皇職權、已由首席紅衣主教暫時攝行也、

繼任人選 尚待推舉

梵諦岡教京十日哈瓦斯社電、教皇繼任人選、一俟紅衣教主會議時即可選出、現在呼聲最高者、爲教廷國務卿紅衣教主巴采利、渠任國務卿已歷九載、總務頗著卓譽、與各國使節周旋、亦能應付裕如、一九三五年兼任首席紅衣主教、爲全世界天主教徒所崇敬、此次候選、繼任教皇、除義國籍紅衣主教樂於擁戴外、即其他國籍之紅衣教主、大抵亦當投票贊成、此外、具有當選資格者、亦當不一其人、其一即米蘭城大主教休斯脫紅衣主教、其人原爲義國政府所推許、但年來在米蘭教堂講道時、對於義德兩國當局所倡導之種族主義、曾經嚴辭責斥、因此與義國當局不甚融洽、然在其他各紅衣主教、則愈益推重之、一即

（轉入第三版）

米諾加島 落國民軍手
西總理赴中部和戰一疑
英法承認已至急切程度

◎倫敦九日哈瓦斯社電、西班牙問題、英法正就法理上承認國民軍政府一事、積極準備、待內政府總理奈格林中路軍司令米亞厦將軍態度明瞭、與弗朗哥將軍撤退、即當決定、英國政府並已勸告西政府、關於議和問題、只須弗朗哥將軍應允頒發大赦令、撤退外國志願兵、即可認爲滿足、不必再事苛求、同時並勸告弗朗哥將軍、務宜頒發大赦令、地中海上米諾加島問題、因英國斡旋迅速解決後、英國在國民軍方面勢力、已見增加、弗朗哥將軍對於英國建議、自必予以接受、

◎柏林十日路透社電、官場所稱、爲忠實黨員之湯木遜氏、現已被任爲西班牙境內德人所組織之國社黨領袖、

◎西班牙蒲爾哥斯城九日哈瓦斯社電、波蘭國政府所派遣之商務代表團、本日到此、將就雙方貿易促進事宜、進行談話、

米諾加島解決

布爾哥斯九日路透社電、此間官場宣布、國民軍已在米諾加島內岸、錫達台拉登陸、當地防兵起而響應、共和政府之官員聞已大半逃出、目前該島幾已全入國民軍掌握、登岸者計步兵兩大隊、砲兵兩中隊等、此外有一師團已由巴薩羅納開往、

◎倫敦九日路透社電、某方以爲法國對於米諾加島之將來最有關係、若此島爲對法仇視之一國據有、則法國北非領土交通、定受嚴重威脅、此亦當局所以許英艦台文夏號載弗朗哥代表前往該島作該島和平投降談判、

中路和戰問題

西班牙瓦倫西亞城九日哈瓦斯社電、外傳政府軍中路軍總司令兼瑪德里城防司令米亞厦將軍業已應允與國民軍進行和議、米亞厦將軍頃切實予以否認、

◎法國都魯士港十日哈瓦斯社電、西政府內閣總理奈格林、外交部長台爾伐育、確已遄返瓦倫西亞城、

巴西外長眼光 大戰遲早必爆發

◎華盛頓十日哈瓦斯社電、巴西國外長亞朗哈今日到此、對人云、國社黨與法西斯黨在南美洲各國境內所保有勢力、非美國想像所及、爲今之計、美國必須在外交上推行新政、並撥用巨額經費以資補救」、余意世界大戰遲早必須爆發、因此美洲各國必須團結、且今後之戰爭必係思想的戰爭、巴西準備爲美洲大陸而奮鬥、而不願爲歐洲各國担負何項義務、至以吾國內政而論、絕無引起內戰之虞、

俄波竟先訂商約
法南商約亦告成功

◎莫斯科十日哈瓦斯社電、蘇聯與波蘭所訂商務協定、明後日在此間舉行簽字、其內容乃在商務上互相給以優惠權利、蘇聯當以錳（每年約四五十噸）煙草棉花化學工業品售予波蘭、波蘭則當以煤斤、棉織品鋼售予蘇聯、此項協定有效期限定爲一年、屆滿時雙方如不宣告廢止、即自動延長一年、

◎巴黎十日哈瓦斯社電、法國與南斯拉夫兩國所訂立之新商務協定、本日舉行簽字、其要點乃在展雙方貿易關係、並便利南國以貨款匯至法國、（按此消息昨已登出）

百樂 商場開幕

百樂商場、於昨日正式開幕了、它位於靜安寺[illegible]

江浙影像

本報收到照片多幀、[illegible]

（一）[illegible]

新龍華 漕涇 夜襲

租界西區聞清晰砲聲

本市近郊、連日有我游擊隊活動、（一）新涇七寶之游擊隊、前晚八時、突襲新龍華車站、一部分襲漕涇、兩處日軍、均伏擊防禦於內部、在浦東方面與法租界西區一帶、均聞清晰之槍聲、至昨晨四時、游擊隊始行引退、（二）九日深晚、我軍一隊、將七川灣昇降行以上之七川路綫鐵路一段拆毀、日軍因晚間不敢外出、直至天明後、始派工程車前往修理、日軍於晨向七川路防務支援、於昨日抽調日兵兩百名、分兩批由浦東南碼頭分搭日商上海輪渡公司之北京丸、及日商三菱公司之張家浜丸、渡至北蔡浦東高廟渡口登陸、先後搭乘上川路火車、赴川沙增防、上川客車、昨日完全停駛、（三）浦東沿浦、昨日午後一時、忽傳有大批游擊隊、潛入境內、日陸戰隊二百餘名、立時出動、先將東昌路對江渡、臨時封鎖、並宣佈戒嚴、停止水陸交通、繼即分赴東昌路・蘇局路・莊家宅・東楊家宅・西楊家宅一帶、搜查民房、至晚五時二刻、始行撤消戒備、又楊家渡地方、前晚七時、亦同樣戒備一小時、被捕百餘名、結果扣留四十餘人、押往陸家嘴大隊部、

上海日軍部調新兵二百餘名、於昨日上午七時、由浦東周浦步行至新場鎮、當由游擊隊谷守信部、引誘深入、至魯家匯地方、加以痛擊、一面由范根才閩塔兩部、包抄日軍後路及兩翼、日軍遂陷於苦戰中、死傷頗多、至晚尚未突圍、同時祝橋附近上川路上、亦有戰事、日軍在祝橋及江鎮亦陷於包圍中、

上南路日又增兵

駐紮浦東下沙之于陶生部、近因徐鴻發派人到來游說、乘機設計誘日軍到來、加以伏擊、日軍受創頗巨、事後日軍心不甘服、向南市各處、調集大軍上南汽車裝運、故昨日起、周浦一帶、又告吃緊、我方亦已調集大軍、預備迎頭痛擊、（振）

寶山「縣署」中人不敢到城外

寶山消息、該處日軍宣撫班、近因城外游擊隊異常活躍、遂令「縣署」遷至宣撫班內辦公、「知事」嚴岡如子嚴光耀、及「會計主任」陳永熙、曾接警告信、故皆匿居於班內、不敢出外、又訊、橫行不法之趙阿三、自於日前被人綁去後、刺據確悉、已在胡家莊附近某處擊斃、（純）

泗涇又到日軍 一壯士犧牲

據泗涇來人談、該處日軍、本已撤退、近忽由[illegible]、公安局巡官之張[illegible]宇兩人、喪心病狂、[illegible]、引日軍駐泗、[illegible]、日軍方面、乃於八日派出日軍四十名、由張隊長[illegible]來泗、[illegible]卡車、[illegible]行[illegible]、[illegible]、可一世、陳則自任「警察所長」、

杭州謝恪上台

何瓚被擊身死後

杭「市長」何瓚被擊身死後、「省署」初委「社會局長」許守忠暫代、但辭不就職、現悉已由「內部」委原任「市府秘書主任」之謝恪充任、（廉）又訊、杭州身正籌組「礦產公司」、專事開採被佔區內煤鐵云、（廉）

嘉善「縣署」變動

僅「知事」仍照舊

嘉善「縣署」近忽改組、除「知事」仍由沈濟人充任外、其他各「科」均有更動、玆錄名單如下、「知事」沈濟人、「第一科」李耐波、「第二科」由「商業管理處主任」（該「處」已撤消）、陸鎔安充任、「第三科」沈繭平、「一秘書」孫乙青、「顧問」葉煥章、錢憲楷、「禁煙局長」李星盤、「公賣官土處主任」陸濟民、（廉）

江陰又添一種新組織

進出城限制甚嚴

江陰自偽「縣公署」成立後、行政機關[illegible]、將全縣劃爲二十六市鄉、「城公所」已成立、[illegible]「所長」、[illegible]、由張[illegible]、南內[illegible]、北內[illegible]、西外[illegible]、均分別發給[illegible]、又城門進出、限制甚嚴、近「警察局長」[illegible]、方令招女「警」十一名、內「班長」一名、年齡十八歲至二十歲、本月[illegible]「隊長」十四元、[illegible]（偵）

川沙民間痛苦

股匪橫行 時有殘殺

浦東市區與川沙縣屬交界點、在高橋之南、高行之東、竹徐家路口・蔡家路口・曹家路口・顧家路口一帶、民間情狀、至爲慘酷、大小股匪、十餘八一帶、數十人一隊、到處橫行、向鄉民分贓不勻、內訌時起、屢殺殘害、比比皆是、且該項股匪、在沿海口之石牆港、泊沙船數十艘、遇有日軍紛擾時、不但不加抵抗、反乘船逃離海中、去後復來、各鄉村婦女失蹤及被掠成姻者、幾無日無之、是以女人面貌較好、在逃亡離難時、家家不敢收留、視爲禍水云、

震澤區花港襲擊日輪

行駛平望南潯間之致耶號H輪、前日下午三時、在震澤區花港頭附近之梅堰鎮、經游擊隊數十人截擊、並將該輪連人一併拖向太湖方面而去、（裕）

滬甬船隻不准停靠石定

專輪裝魚不准

浙江省政府昨訓一律令行政系統、健全水運交通機構紀見、決撤設務督理處、專負辦理航務行政及辦理航業建設、以符中央抗戰建國同時並進之國策、寧波防守司令部電令定海等縣云、來往滬港甬溫台及飛雲江甌江之船隻、均不准停靠石浦定海象山寧海等地、嗣後由本區內地航輪大資利續外、其他各輪未經核准一律不准停靠定海石浦象山寧海等埠、至於定海要求派專輪裝運漁產、今第十集團軍總司令部已批復不准

銀幣銀類嚴禁出口

浙江省政府爲嚴禁私運銀幣銀類出口、特電令各縣遵照、原令略謂、內地人民常將銀幣銀類、不向就近中中交農四行兌換法幣、而運至他處、藉有偷越偷運之嫌、但應將所運銀幣銀類沒收、以期內地銀類、無從偷運出口、沿海各縣及各地方、應嚴密檢查、一經查獲、即將所運銀幣銀類全數沒收充公、以杜流弊、

松江姚家村群盜肆刦

本月四日夜十一時後、松江縣屬姚家村、突來口操江北口音盜匪廿餘人、糾集本地土匪、約共三四十人、至村中王姓家搶刦、當被刦去現鈔四百餘元、首飾等五六百元、又至李姓于姓等姓二家、恣意搜刦、李于兩家損失現鈔六十八元、衣服一包、首飾被刦現鈔六百五十四元、復搜掠去土廿包、（也澄）

義國國籍可保現狀

考紅衣主教會議、係由紅衣主教六十四人組織成之、其中三十五人隸義大利國籍、故教皇之屬義籍、實有較大可能、以國際關係論、法西斯黨對於天主教會所取態度如何、此爲教廷高級人員所不願作何表示、但一般人觀感、以爲變方相處、尚非如何嚴重、故教皇人選亦不須求之義籍之外、庶幾易於保持現狀於相安之中、義國弗里倫斯城大主教戈斯泰紅衣主教、其人不甚露頭角、但德學俱稱上乘、所發表之政治議論、尤其關於法西斯主義之言論、亦頗爲渾厚、一即義國熱諾亞城大主教巴伊都紅衣主教、渠屬耶穌教派、此派饒有勢力、然歷來教皇、未有自此等教會主教當選者、巴伊都大主教此次若果當選、則屬空前創例矣、一即教廷前任駐法大使瑪格利奧納紅衣主教、一即教廷前任駐西班牙大使戴合斯慕尼紅衣主教、一即羅西紅衣主教、皆有候選資格者也、

不含酒精 E

怡和

健身露

商標 EWO MALTONIC 註冊

一九三九年新補品

有病治病 無病補身

怡和健身露

怡和健身露由經驗豐富之釀製師採用優良麥精及其他富於維他命之原料配製而成並經醫界多次試驗認爲性質和平不含酒精之補品茲將怡和健身露所含維他命治病功能臚列於後

維他命B_1能治 胃腸病 糖尿病 姙娠障礙病 神經炎 瘋濕痛 哺乳障礙病 脚氣病 頸腫病 小兒中毒症

維他命B_2能治 血液病 眼病 皮膚病 餘同維他命B_1

維他命(G)及H_1能治 皮膚病

此外怡和健身露中所含之燐酸鹽尤爲名貴功能補腦補血延年益壽

故有病者飲怡和健身露固能根治各病

無病者飲怡和健身露自能補腦强身

一九三九年新飲料

止渴生津 助興提神

怡和健身露

除上述治病功效外怡和健身露實可作日常飲料如工作疲勞時深夜倦舞時劇烈運動後及應酬賓客時用以代酒不獨有止渴生津之功復有助興提神之效兼之冬年時節作爲禮品含有祝頌康健之美意更得受者歡迎爰將功效分爲男女老少四項列左

男 維持康健 以防未老先衰 安神暢眠 以免神經衰弱

女 安胎肥兒 以資充實先天 增加乳量 以助嬰兒發育

老 開胃健脾 以助消化機能 增加滋養 以達百齡高壽

少 促進發育 以利新陳代謝 補充營養 以資體強腦健

W

老少咸宜的唯一補品

四季合用的美味飲料

O

各大公司及伙食店

舞場藥房均有出售

早年即任神甫 並爲波蘭大使

教皇庇護斯十一世、本姓賴蒂、名阿西拉、於一八五七年五月三十一日生於意國米蘭省台西阿城、先世經營小企業、早年即任神甫之職、先後歷三十年、對於教育慈幼事業致力多、中間曾任米蘭城恩卜羅西恩圖書館館長、乘暇以著作問世、一九一三年膺教皇庇護十世之命、赴羅馬任教廷圖書館長、但至一九一四年底爲止、仍兼任恩卜羅西恩圖書館原職、在羅馬與米蘭兩地間往來跋涉、不辭勞瘁、教廷圖書館搜羅宏富、遂以賴蒂神甫著作聞名、一九一四年値布儒培根七百年紀念、賴蒂神甫代表教廷圖書館前往英國牛津參加紀念典禮、當即回乘宣佈、曾在教廷圖書館內見培根手稿兩種、於學術界貢獻頗鉅、一九一八年波蘭復國、賴蒂神甫奉教皇貝諾雅十五世命赴波蘭視察教務、嗣即任爲駐波蘭第一任大使、在其任內、並曾代表教廷出席協商國委員會、辦理上西列集省公民投票事宜、嗣後昇遷甚速、一九二一年任爲米蘭城大主教、同年六月主教會議、復選任爲紅衣主教、八個月後、教皇貝諾雅十五世駕崩、賴蒂大主教遂於一九二二年二月六日繼登大寶、是爲教皇庇護斯十一世、

在位力揚教義 亦極關心世事

庇護斯十一世、當其踐祚之初、曾宣稱、第一年僅當俯視萬象、第二年僅當默察世變、第三年始乃有所舉動、但實際上未及三載、即已功業卓著、其在教會內部組織方面、庇護斯十一世自任傳道事業首長、實字天主教會傳道中心向在法國、至庇護斯十一世登位、始乃由羅馬任其中樞、至一九二五年、現教皇欲諗知各地傳教情形及教會文化人道事業之成績、爰乃發起在羅馬、舉行傳道博覽會、博覽會閉幕以後、即改爲傳道及民俗博物館、爲廣揚聖化起見、復將主教爵位分授各地士著、因此日本、中國、及越南天主教教士如膺主教之任者、實繁有徒、並在各地組織公教協進會、俾各該地信徒、亦得襄助當地教士推廣基督眞義、此外、庇護斯十一世、在教義與教育方面、亦有偉大建樹、對於法西斯政府與教廷之爭執、對於婚姻問題及社會問題、乃至墨西哥之虐待教徒事件、以及世界經濟恐慌問題、、靡不發表意旨、有所宣導、至就科學而論、其功亦不可沒、庇護斯十一世在位時、曾力謀發展教廷所設各學術研究機關、如教廷東方研究院、聖樂研究院、格里戈利大學等、並手創拉唐大學、基督教考古研究院、其事業不勝枚舉、

爲其最大功績

約翰拉唐協定

當梵諦岡與意大利分治之初、庇護斯十一世即下令在教廷內建立無線電台、並親命無線電發明家馬可尼設計築以供試驗、藉示提倡科學、自是以後、普天之下咸得親聆教皇聲欬、一九三三年四月至一九三四年四月、教廷舉行耶穌復活一千九百年紀念典禮、（此種盛典、數世紀以來久已廢廢、其時乃教廷與意國爭執解決之後第一次舉行祝賀、）適値全世界經濟恐慌之際、各地信徒赴羅馬朝覲頂禮者數達二百五十萬人、至於庇護斯十一世最大功績、惟約翰拉唐協定與梵諦岡城新國之建立、自是以後、教廷與意大利政府五十九年以來之爭執一旦冰釋、雖協定簽字以後、教廷與意國政府間復因公教協會活動問題而發生齟齬、但旋即解決、

羅馬報紙大字登載

羅馬十日哈瓦斯社電、教皇逝世後、各報均發行號外、用大字標題登載噩耗、使者報稱、「全世界基督教徒同深哀悼」、同時並將故教皇照片暨平生事蹟登載出、文長全三版餘、其扼要之語有云、庇護斯十一世、乃以「受協爲懷」之教主、

◎羅馬十日哈瓦斯社電、教皇庇護斯十一世、乃係聖彼得以還第二百六十世教宗、自一九二二年二月六日登極迄今、爲時已十七年、建樹極多、其犖犖大者、即與意大利政府訂立聖約翰拉唐協定、以解決教庭與意國政府之爭一也、（按自意大利統一以還、教皇所轄各省、均皆併入意國版圖、爭議即由是而起、）、努力推廣傳教事業二也、與波蘭、德國、普魯士、巴維耶、巴登各邦、法國、葡萄牙、羅馬尼亞、捷克、拉脫維亞、立陶宛、奧國、西班牙各國、訂立教務條約三也、庇護斯十一世、並以現代教士自居、提倡科學、不潰餘力、足與文藝復興時代各教皇爭先媲美、

美頌表贊美

◎華盛頓十日路透社電、全國天主教幸福會議秘書長李台氏今日聲稱、渠譽教皇之爲人實具有清高勇毅等聖品、紐約市長拉迦狄亞亦頌揚教皇在擾攘時代中對於和平之工作、◎紐約十日路透社電、前紐約市長曾一度爲美國總統候選人之史密斯、稱教皇將爲世界歷史中眞正偉人之一、當吾人對之需要方殷之際、不意其遽死、

德國憂慮後來

◎柏林十日路透社電、德國官場對教皇逝世現守緘默、政界方面發表批評極爲審愼、謂此在吾人爲內政亦爲外交之事件、德政府與梵蒂岡關係之能否增進、將全視新教皇之政策而定、

法人認爲損失

◎巴黎十日路透社電、全法民衆對於教皇逝世之消息均表哀悼、熱誠之天主教徒均感覺此事爲個人方面之損失、並親往教堂祈禱、所有民衆不論是何宗教、對教皇之逝世均認爲一個具有大無畏精神、勇毅人物之損失、

◎梵諦岡教京九日哈瓦斯社電、教皇原患腎臟症與氣喘症、自本月六日起、即又復發、因而臥牀未起、迄至本日午後氣喘轉劇、因而失去知覺、

◎倫敦十日哈瓦斯社電、倫敦大主教與斯來紅衣教主、定於明日前往羅馬參預教皇殯禮、並出席紅衣主教會議選舉新教皇、

◎巴黎十日哈瓦斯社電、教皇逝世後、法國各地教堂咸皆鳴鐘致哀、巴黎大主教范迪安紅衣主教現在梵諦岡教京、暫時不致言旋、以便出席紅衣主教會議、選舉新教皇、

◎紐約十日哈瓦斯社電、美國共有紅衣主教三人、即芝加哥大主教、德爾・波士頓城大主教奧克納爾・費城大主教杜格第、均將趨往羅馬、出席紅衣主教會議、

冠生園 著名十大糖果 十種風味 十全十美 人人歡迎

秀髮宜保持潤澤光整

秀髮如搽用司丹康美髮水，則光芒四射，美觀益顯。司丹康美髮水，非但終日保持頭髮光整。而且令髮光潤可愛，動人羨慕。本品不膩不油，不令秀髮顯露油氣。請今日起即搽用之。

此外又有司丹康美髮霜、裝瓷罐、錫管、及便於攜帶之圓盒裝三種。

司丹康美髮水 保持頭髮光整

K-3

冠生園 充分準備 年節禮品 迎合時代潮流 送禮最受歡迎

南京路 馮氏老牌 陶園臘味

踏遍全上海．終無此便宜．一萬元大犧牲 又來一個減價

四十週紀念 大減價十天

各色香腸 減售每斤一元 春節將屆
臘鴨臘鷄 一律特別平沽 饋贈親友
各色臘味 每盒自二元起 香腸板鴨 高貴禮品

附設：高等粵菜 早午茶點 第一支店 成都路[illegible]

近視眼 誤入孔門
錯認他家以為自己的家．推醒熟睡婦
驚起大呼強姦

[illegible]

踢下樓梯 打個半死
冤哉孫翠娥的娘舅

[illegible]

喪盡天良絕人生路
將老婦活命之資騙去盡送於賭場
嗜賭 不顧一切
把姘婦活活氣死
陳毛氏險些兒自殺

[illegible]

作氏度日之資

[illegible]

即擬投浦自盡

[illegible]

本人流落滬地

[illegible]

創設文件代辦所 有犯罪嫌疑
三年前下令通緝 直到現今 徐震亞緝獲

[illegible]

此之謂男女平權？
夫既用情不專 妻亦另求伴侶
一波方平．一波又起
楊景熗之妻表示 決不肯妥協

[illegible]

門戶相當

[illegible]

滄州飯店

[illegible]

業已悔過

[illegible]

用武

[illegible]

不服

[illegible]

證明

[illegible]

彼此通姦

[illegible]

楊林口 海盜追擊商輪 鎗傷五客

昨晨三時許、楊林口方面有一商輪、被海盜包圍圍封，幸該輪船主機警，立命機器間開足馬力，突圍而出，海盜乃在後追趕，並開鎗射擊，結果該輪雖未被劫、但輪上有搭客五人、已遭擊傷，於昨日下午三時、由漢文洋行之眷易司號輪船行經該處發覺此事，乃載此五受傷人來滬醫治，姓名錄下、㈠林福五．年二十六、鎗傷左手，㈡梁尚金．年三十二、鎗傷左腿，㈢王寶安．年二十八、鎗傷左腿，㈣董豐正．年二十六、鎗傷鼻部，㈤史錦權．年二十五、鎗傷背部，至於該脫險之輪船，查係英商匯德豐輪駁公司之「亞力山大」號，該輪向在長江下游載客行駛，前日由滬開出時，載有旅客六百餘名、

常熟翁相國之孫 毆傷情婦治罪不甘心
翁振夫上訴
否認有關係脫是借錢不還懷恨 顧彩琴想想怨命

[illegible]

公共汽車起火 賣票員灼傷

[illegible]

在學青年 注意健腦

[illegible]

艾羅補腦汁
上海中法大藥房發行

遺精＝謹防轉成癆瘵

遺精一症係因吾人內分泌失常．輸精管儲精囊當鬆如橡皮性之失其彈力．精液不能控制．乃時時裝溢或無夢遺精．殊不知遺精日久元氣大損．必致轉成癆瘵制人死命。

德國內分泌複製大補劑 壽爾康 能使寬鬆之輸精管回復其伸縮力．能使弛懈之儲精囊回復其收縮性。

蓋壽爾康爲調整內分泌之名藥．且因其爲複製劑．比較普通一般單純內分泌製劑功效數倍也。

上海柯爾登洋行經理 說明備索

壽爾康
世界第一內分泌複製大補劑
各大藥房均售

二路電車 撞死路人

昨日午後一時零三分、公共租界二路電車（九十四號）、司機人爲二百零四號、在靜安寺路上由東朝西行駛、當行

墨晶眼鏡皮袍雨衣

[illegible]

輪下傷足 不治殞命

至成都路西近大陸游泳池時、突有一年約四十餘歲之中年男子、頭戴黑晶眼鏡、身着藍嗶嘰白羊皮袍、藍嗶嘰絲棉襖袴、外罩藍嗶嘰雨衣、由南向北穿越馬路、當被碾破頭顱、氣息奄奄、旋由街捕電召救護車送院醫治、受傷過重、延至昨晚七時半氣絕身死、

上海福州路河南路轉角

中華書局 特價書

中英文字典 各專科辭典 均大量存備 售價頗低廉 茲略舉如下

▼二月一日起三月底止（兩個月）

民國二十八年 第一次 一百種 目錄贈閱

書名	特價
標準國音學生字典	特價二角
小學國語字典	特價二角
實用大字典	特價一元四角四分
中華縮本大字典（二册）	特價四元四角八分
中華百科辭典	特價三元六角
數學辭典	特價一元七角六分
博物詞典	特價一元四角四分
理化詞典	特價一元〇八分
袖珍英華雙解字典	特價七角二分
新式英華雙解字典	特價二元一角六分
模範英文成語辭典	特價一元一角二分
實用英漢漢英辭典	特價一元四角四分
中華漢英大辭典	特價三元六角
英華雙解法文辭典	特價一元四角四分
德華字典	特價二元一角六分

◀尚有多種 請惠臨選購▶

（巳6）

新寶豐鮮菓行

中外鮮菓 應有盡有 年節送禮 最爲適宜

▲地址河南路拋球場口 ▲電話九三〇五〇

價廉物美 獨霸春申 電話購貨 隨接隨送

群賢女校長等 宣判無罪

[illegible]

四人中毒遇救 原因尚不明

昨日下午四點一刻、有住居滬西新加坡路膠州路無號草棚之許林有（三十八歲）許徐氏（三十五歲．女）．朱王氏（四十一歲．女）．許祥容（十一歲．女）四人、不知何因中毒、頓時面色慘白、暈迷不省人事、當經鄰人發覺、電召救護車、將四人舁送同仁第一醫院救治、性命可保，惟究因中何毒、須正由醫師詳細檢驗中

公共汽車肇禍 父死女傷

[illegible]

天壽堂姑嫂丸
治婦女經病赤白不育

上海代理 唐拾義 濟華堂 先施公司 大新公司 大陸藥房 公和祥 無錫代理 推銷處 中外各埠均有代理

鄭福蘭兒科回春丹

治小兒急驚發搐 神志不寧 感冒停食 咳嗽痰鳴 腹痛吐瀉 夜啼吐乳 寒熱往來 赤白痢下 新久瘧疾 五疳蟲積製此丹 當病而投 用無不效 按月調服三五枚 能令脾胃強健 百病消除 條達生機 功回造化

總發行 上海三馬路望平街口 支號 首都豁事街 鎮江艮山門

三十餘年實驗治淋專家 周文卿醫師

專用實驗方法 主治急慢性淋病，有卅餘年治療經驗，具短期根治之把握，治病負責到底，手術穩妥無痛，醫費節省用藥高貴與一般敷衍從事者絕對不同。

備有世界最新治淋機器及各種科學醫械電療，至設備完善，允稱全滬獨一，女病人聘有湯綺雲女醫師主持診務，貧苦病家患染初期白濁橫痃下疳前來，包醫只收醫費十元包括打針電療服藥洗射等在內，醫至完全斷根爲止，愈後可請各衛生機關檢驗證明無毒

診例 上午九時至下午七時門診六角 七時至九時二元二角 星期照常
地址 六馬路電車亭子西首．存濟醫院

無論經病重症 均由周醫師本人親自負責治療．爲使各病家安心求治起見：立出保單 限日斷根

凡在他處久治未愈者何不來本處一試

塗後耐久之新式美指油

今者畢竟有一美指油，合於女界多年來之所企求。塗於指甲，平滑而牢附。光彩鮮艷，日復一日，毫無瑕疵。

請選取新式蔻丹美指油中合於時令之可愛柔色之一而試用之。此種色澤，足與女士心愛之服色相諧和．並爲女士增輝焉。

請一試此六種動人之新式色澤：紫雲英色－鬱金香色－紫菀色－月桂色－葡萄酒色－紫荊色

各大藥房百貨公司洋廣貨店均有出售

中國總經理 喊厘洋行

CUTEX
蔻丹美指油

（H12）

冠生園 美術果盤

精緻絕倫 內實名貴 式樣新穎 價廉物美 送禮自用 均極相宜

雙妹老牌
雪花膏 茉莉霜 燙髮油 超等牙膏

各地百貨商店均有出售

中國廣生行出品

新中惠三個房間 拘獲多人
專運煙土內閧
洩消息漏
特製潤帶多條 獲犯均為浦江船戶以此為副業 煙土氣味濃厚

江海關水巡捕房華探目王松山、得眼線密報、偵悉有大批船戶、專事販運雅片、匿跡漢口路五百十五號新惠中院舍、乃即協同西員投老閘捕房請求協助、當由該捕房派探孫大發會同於昨日下午四點半前往、在該旅社四百十五號・四百二十二號・四百二十三號三房間內拘獲浦東人李林生（年二十）・寧波人熊雲生（年三十一）・浦東人張亂明（年二十四）・寧波人林阿二（年三十二）・靖江人趙金堂（年二十五）・寧波人林阿有（年二十）・蘇州人江河毛（年二十六）・寧波人李金才（年三十五）・鎮海人邵阿寅（年五十六）（寧波人盧阿福（年四十五）搜得運送煙土時用以扎縛於胸部之潤帶多條、並染煙土臭味、又包煙土之紙多張、惟並未抄獲煙土、當即一併帶入捕房偵案後、提行水巡捕房偵查、查被拘諸犯、均係浦江船戶、平日專以運送煙土為其副業、此次破案、實由於內閧所致、

中學生貧困 走險路
投函同茂鹽棧主徐少軒 嚇詐擒獲
姚恕實 年僅十九 判徒刑

虹口漢陽路一百八十六號同茂鹽棧主徐少軒、於本月四號起、連接匪徒恐嚇信四封、意圖索詐法幣四百元、并約定將法幣[illegible]包就、置[illegible]路某弄口[illegible]自有人來取、否則[illegible]手相向、徐接信後[illegible]林路捕房、派中西探於前日下午七時許、前往[illegible]守候、一面將紙包一個置放於該地上、未幾、果有本地人姚恕實[illegible]、[illegible]解送第一特院刑庭[illegible]判決、姚恕實處徒刑四月、恐嚇信沒收、

小學教員招請女助教 釀成：妨害風化訟
王潔上訴高分院
謝祥生另犯桃色案 入獄

寧波人謝祥生、曾在[illegible]路某著名小學校當教員、前年曾登報招聘女助教、得有謝河女子王潔（今年十九歲）[illegible]、其工作地點即在[illegible]路[illegible]、每日[illegible]學校[illegible]文卷、交[illegible]、前年四月二十六日開始工作、[illegible]下午四時許、謝由外歸[illegible]、王潔[illegible]妨害風化[illegible]、[illegible]律師上訴高二分院、本終結、[illegible]謝祥生已因犯桃色案被第一特院[illegible]刑、高二分院[illegible]、

滬西神秘之隊伍
搗毀賭窟
警局 賭窟
沿途散發傳單 開鎗達數十響

昨日上午九時三十分、有此滬上[illegible]餘人、由身穿黃色西裝短大衣之青年三人率領、各持手槍手溜彈及大批傳單、先在曹家渡三角場附近[illegible]、[illegible]二六二號[illegible]「[illegible]分局」、仍由西裝青年[illegible]領入內、把守各要道、並將全體「警察」二十名喚出、集合門前、即由西裝一青年向彼輩宣稱、「我們中國人不打中國人」、「你們不必害怕」、[illegible]在屋內[illegible]手溜彈、但未爆炸、於是又拔出武器、開放[illegible]數十發、歷時九分鐘、又分頭搜索「[illegible]局長」王德林・因已外出、[illegible]「偵緝分隊長」[illegible]子英[illegible]亦已先行逃避、搜索[illegible]二人未獲、乃將「局」內門窗[illegible]（中國青年鐵血團）之傳單後、始各退出、仍將隊前行、[illegible]二四一號[illegible]花會大廠、[illegible]作鳥獸散、[illegible]約十餘分鐘[illegible]、此後[illegible]公共租界方面、[illegible]

華成路 廠屋忽坍塌 一片呻吟聲

滬西華成路[illegible]明路口前大一味[illegible]原址、現已[illegible]、一月十一日起、[illegible]工[illegible]造、建[illegible]成、昨日下午四時許、各小工在屋內繼續工作時、突然倒塌、十餘名小工、盡由屋上跌下、受輕重傷者達十二名、除二名傷勢較輕外、傷者九名、均經救護車送[illegible]醫院救治、其姓名如下、（一）林阿二・羅唐八、三十二歲、傷胸部、（二）錢[illegible]、川沙人、二十七歲、傷[illegible]部、按錢係小包頭、其手下工役達六十餘人、（三）夏海生、浦東人、三十四歲、傷耳、手、口等處、（四）李順連、海門人、十九歲、傷[illegible]部、（五）王和尚、通州人、二十歲、傷面部、（六）申根魚、江北人、二十六歲、傷背部、以上六人傷勢最重、（七）[illegible]、浦東人、二十歲、傷[illegible]部、（八）王小平、通州人、十六歲、傷左腿、（九）沈阿貴、[illegible]人、二十四歲、傷背部、

時報 緊要分類

遺失

遺失聲明作廢 茲遺失上海浙江實業銀行[illegible]存摺[illegible]第一七〇六六[illegible]一二九五一號存單一紙計存國幣[illegible]一九六〇號存單一紙計存國幣一千四[illegible]特此聲明作廢[illegible]

遺失股票聲明 [illegible]

遺失聲明 [illegible]三三八二號[illegible]聲明作廢[illegible]

遺失聲明 今遺失本[illegible]銀行第四三七三號[illegible]聲明作廢[illegible]

尋人

維賢姪覽 [illegible]

吹萬樓日記節鈔（一九一）
金山高吹萬

經南市、殺機滿貯悲風起、鐵網沙籠遍閭閻、土崩瓦裂無塵肆、大同講院幸粗存、清心校舍悲遺址、臥宅淒涼鬼火青、食堂寂寞蒼蠅止、嗚呼、空前浩劫豈天心、擾擾干戈積惡深、暴戾恣睢叢業果、欺貪殘忍種前因、何時悔罪同修省、降福和平聽梵音、

廿九日即四廿九日、晴、邀陳君建章、並命僕人阿達、今日與內人趁船回鄉、擬略帶物件、及書畫之屬、藏書重笨、恐尚未能帶也、

盜入覓人亟避得免

四月初三日即五月二日、晴、內人自家中出來、帶些衣服什物、及書畫等件、亦急促不能多帶、藏書則一不能帶、只得俟諸異日耳、途中極勞頓、並知初一夜間、在家吃一驚嚇、謂有類匪盜者數十人、電炬通明、入門如覓人狀、因亟避乃免、然驚門而門倒、人即避在門後、盜不之覺、亦云幸矣、倘被覓得、則殊危險、我因疑內人此次回家、吾女必追隨在側、有以佑護之也、

初四日即五月三日、晴、是夜甥欲扶乩請其母、而內人以勞頓後體憊早睡、不能扶、乃與余扶之、乩動、而所指之字、類多不可解、乃罷、

故使勿見自有道理

初五日即五月四日晴、熱、是夜余又與內人扶乩、女至、余問此次爾母回、爾果隨行乎、答母回去、行、見房內清爽、祠亦一去、匪盜情勢、以兒觀之、未必有刼意、惟已入宅內、見母必多需索、余問爾母貯藏匿之處、此盜匪亦既推門而門倒、爾母已無所逃、而盜匪亦竟不覺、豈此時爾為爾母佑乎、女云故使勿見、自有道理、請勿問、如天之福、平安返滬、皆祖先累代福德寬仁之報、余覺吾女之言、至可味也、日又云匪盜辨無刼意、此亦甚是、其母往往言多過甚、失寬厚之道、以處亂世、亦險事也、女言微矣、女又云、兒昨夜亦來、與嬸代指字、欲住欲行、皆捉摸不定、然則昨夜甥扶請其母、誠字乃為吾女所代、而所指亦竟無從捉摸如是、可知扶手亦殊不易、性有不宜於此者、雖誠至亦無所施也、甥因問除嫡母外、尚有他人能之乎、答此房內人皆勿能扶、甥又問不識字人、亦能扶乎、答不識難、一識即可、女又云、以後望父母勿再回去、（二二）

長命牌 維他賜保命 補針 補丸

荷爾蒙製劑中之權威

主治 神經衰弱 腰痛背酸 腦弱失眠 肺癆貧血 軟骨 佝僂病 陽萎遺精 以及 戒除煙毒等症

[illegible]

冠生園 新式年糕 香軟糯滑 各味俱備 用作送禮 人人歡迎 用作自食 稱心滿意

貼水依然呆定

昨日對票補每千元貼現率、呆定如故、最後價仍為三十五元、與前日價相同、但通出須照上價差二角半、

外滙先緊後回
結果：美平英港緊

外匯市況、[illegible]、英匯十二便士一二五[illegible]、美匯十五元九二[illegible]、港匯[illegible]、比前日英緊〇一五六二五、美平、港匯緊至一二五云、

英滙（國幣一元計）

行別	價
早市銀行	八便士一七一八七五
洋行出	八便士一七一八七五
洋行進	八便士一五六二五
有利出	八便士一五六二五
滙豐出	八便士一七一八七五
港[illegible]出	八便士一七一八七五
午收	八便士一五六二五
華比出	八便士一五六二五
有利進	八便士一五六二五
外[illegible]出	八便士一七一八七五
[illegible]進	八便士一七一八七五
麥加利進	八便士一七一八七五
有利進	八便士一七一八七五
收市價	八便士一七一八七五

美滙（國幣百元計）

行別	價
早市銀行	十五元九六八七五
花旗出	十五元九六八七五
[illegible]	十五元九三七五
洋行進	十五元九二七五
匯豐出	十五元九六八七五
華比進	十五元九六八七五
有利進	十五元九六八七五
午收	十五元九三七五
花旗進	十五元九二七五
有利進	十五元九二七五
華行出	十五元九二七五
收市價	十五元九二七五

港滙

行別	價
安達進	五十四元半
麥加利進	五十四元六二五
有利進	五十四元七五
上田華匯行中	[illegible]
收盤	五十四元六二五

大條 近遠均長一二五

倫敦九日銀市電、印度買進、有人補空、市況平、收市後、市面呆定、出者照掛牌、大條近遠期均加長一二五、美銀價仍平、印銀現貨與期貨回跌一安那、遠期則平、

海外銀市互滙

大條近期	二十便士二五
大條遠期	十九便士八七五
紐約銀價	四角二分七五
孟買現貨	五十二羅比〇四安那
又一月期	五十二羅比〇四安那
又二月期	五十二羅比〇二安那
倫敦先令	八便士十三一
倫滙紐約	十六元九一角
美滙倫敦	二元六角八分七
英滙滬法	四元六角八分八
英美滙兌	四元六角八分六
美英滙兌	四元六角八分六半
法英滙兌	一七六角九分六丁

中央掛牌

海關金單位	二元三角九四
海關金合英金	三元二六九五
海關金合美金	大角六三九五
上海標準金價	二一〇五元九角
紐約金價	二一〇元六角
英約近期銀價	七一〇八六便半
平均銀價	[illegible]
以英金一先令	二便七半

外幣 平定 英美微升

昨日外幣市況、英美金票微升〇・[illegible]、金鎊與美鈔比較、亦見微漲、

[illegible]

滙豐掛牌

英滙	八便士十六分之二
美滙	十五元六二五
法滙	六百九〇〇
香港	九十三元〇二五
印度	四十九羅比
德國	四十八馬克半
日本	五十二元
荷蘭	二十八盾半
新加坡	三十一元半
坎拿大	二十八元
小呂宋	三十一元

牌

[illegible]

倫敦我債市 關稅債券續升

倫敦九日電、今日此間中國債券市況、以關稅債券、英德借款及善後債券看漲、上升一鎊、善後借款為四十九鎊、為七十二鎊、此外廣九鐵路公債、亦高漲半鎊、為二十鎊、

倫敦中國債券行市（單位鎊）

英德四厘半借款	六十[illegible]
英法五厘借款	五十[illegible]
中法五厘借款	三十[illegible]
克利斯浦五厘借款	三十二[illegible]
善後五厘借款（英發）	四十九・〇〇

買氣蓬勃中 公債猛升
統甲除抽籤權獨疲

統一公債昨盤市況、漲風驟熾、價始終於買勢下上騰、蓋以我國政府又向港方外商銀行貸得港幣八千萬元（折合法幣約一萬一千萬元左右）巨款之消息、已見諸報端後、因之人心更形興奮、買氣益旺、上午經潤利億豐永永康等力進、下午潤利永康再進、浮空急起抵補、致果一致續漲六角至一元三角半、僅統甲因除抽籤權利而獨疲八角半、至成交總數、約為八十餘萬元、今將最後價列下、

債別	最後價	較前日
統一丁種	四五・八〇	漲〇・八〇
統一戊種	四五・七〇	漲〇・六〇
統一丙種	四六・八五	漲一・[illegible]
統一乙種	四八・八五	[illegible]
統一甲種	五四・[illegible]	[illegible]
九六公債	[illegible]	平

四厘英金借款	[illegible]

統甲 鐵路 兩公債昨抽籤
還本七六〇萬
付款日期俟奉部令公布

統一公債甲種債票第七次還本、第三期鐵路建設公債第一次發行債票第三次還本、第二次發行債票第二次還本、於昨日上午十時在銀行公會舉行抽籤、共還本七百六十萬元、付款日期、俟奉部令到滬後、再行公布、至於本月底到期之復興公債本息、准如期由三銀行付款、茲分誌各情如左、

主席報告還本數額

當昨日上午十時舉行抽籤時、到林康侯・裴雲卿・潘久芬・沈叔樂・王霖等各機關監視代表三十餘人、由裴雲卿主席、報告略謂、今日為民國二十五年統一公債甲種債票第七次還本暨第三期鐵路建設公債第一次發行債票第三次還本、及第二次發行債票第二次還本抽籤、其抽籤辦法、統一公債採用末尾三位號碼、鐵路建設公債採用末尾二位號碼、統一公債甲種債票、發行於民國二十五年二月、定額國幣一萬五千萬元、此次係第七次還本、抽籤二十四支、每支十五萬元、共應還本銀三百六十萬元、鐵路建設公債第一次發行債票、發行於二十五年三月、定額國幣四千萬元、此次係第三次還本、抽籤五支、應還本銀二百萬元、第二次發行債票、發行於民國二十六年三月、定額國幣四千萬元、此次係第二次還本、抽籤五支、應還本銀二百萬元、現請監視員查驗籤支及籤支簿、以便執行抽籤、

三十四支中籤號碼

後即由監視員檢驗籤支及籤支底簿後、旋由中中交三行代表執行抽籤、茲將中籤號碼錄下、一、統一公債甲種債票計抽二十四支、中籤號碼為〇二一・〇〇五・〇二七・一五三・一二九・一九二・二四六・二三〇・三六五・三八三・四二一・四〇三・四三四・五六四・五〇二・五三〇・六五六・六八九・七五四・七〇九・八五二・八二九・九四五・九八九・二、鐵路建設公債第一次發行債票計抽五支、中籤號碼為一八・二三・四一・七〇・八〇・三、鐵路建設公債第二次發行債票、計抽五支、中籤號碼為一一・二九・三九・四六・六〇・

付款日期 等候部令

統一甲種公債二十四支中籤紅票、應還本銀三百六十萬元、暨鐵路建設公債第一第二次發行債票十支中籤紅票、應還本銀共四百萬元、其付款日期依照該項公債條例規定、統一甲種為本年七月三十一日、鐵路建設公債二月二十八日、均由三銀行付款、但據記者探悉、此債基金會、為鄭重起見、決待財部命令到滬後、再行登報公告週知、

復興公債如期還付

民國二十五年復興公債第六次還本抽籤、業於上月十日舉行、共還本銀一百七十萬元、決定於本月二十八日起、由中中交三行依照部頒辦法十足付款、至於統一公債第六次還本付息、業於上月三十一日開始付款、因滙懸證未到、均一律暫給臨時收據、一俟該項滙懸證到滬、即可憑條掉換、到期即如數付現、是證財部維持債信之一斑、

外滙趨緊・收吸漸多 現金回升三元

現金塲市昨晨先跌後漲、[illegible]

現金市價

[illegible]

精益眼鏡公司為主顧免費服務
新運到美國最精良整舊如新機

歐美刻花新式黃白夾金架、式樣儘美、雅觀舒適、惟久戴後、不如新者光澄奪目、現該公司重資運到美國密歇脫廠電熱化機器一座、代客免費立刻出新、光潔異常、而且不傷本質、如在精益公司購配者、侵待主客親見、不取分文、若非該公司出品、亦可代為服務、祇收費用五角、總公司南京路勞合路口分公司重慶香港北平天津漢口濟南南京

馮玉奇著　版權所有 不准轉載　一七八

第二十一回 [illegible]

已獲大軍援應、一時軍心大振、個個勇氣百倍、指日之間、已收復百靈廟、獲得敵人軍火子、戰馬大砲鎗械、不計其數、祇恨沙漠地方、時當炎夏、暑氣[illegible]、既沒水藻解渴、又乏叢林蔭翳、行軍[illegible]苦、筆難盡述、幸敵方自百靈廟一役、銳氣已喪、又探聽隨後大軍雲集、因此愈不敢輕進、尚憲軍隊陷到綏哈綏遠交界地方、便即駐紮大營、與富將軍遙作犄角之勢、富軍得此消息、軍威重振、一月以來、雖有小接觸、雙方均沒有主力戰、所以後方救護工作、也祇有輕微傷、並沒有斷臂折骨、須要解剖的手術、

一日夜裏、劍冷忽見柳箏白色衫褲、染上一大堆鮮紅血漬、嚇了一跳、便即告知柳箏、柳箏低頭一瞧、知係女兒的特種病來了、一時漲紅了臉、回到裏面更衣去、那曉得柳箏從此以後、便懨懨的病了起來、病中祇覺骨節酸痛、可是不能起牀、劍冷日夜的看護着、柳箏勸他去睡好了、他說是不要睡、柳箏心裏、實有說不出的感激、一夜、劍冷對柳箏說道、我們人說、現在兩方叫是沒有大戰、萬一大戰起來、那子彈是越足越好、我方的子彈、雖然是充足、但能幾百萬發、那自然是更加好了、可是這幾百萬子彈、又那裏去籌這筆款子呢、柳箏道、兵精糧足、第一就是要財、所以富強兩字、富字上前、富而後方能強、這是一定道理、我們如果有了財、就可反攻、就可移還彼佔的地方、說起財的一字、東鄰人、使人不能自由、真令人吶喊氣短、義士扼腕、兩人說了一回、也便睡了、次日柳箏想起柳笛前日來信、亦

現棉寂沉

現棉市況、更形沉寂、同業與廠商均無意購納、[illegible]火機花到存亦不見旺、故市價[illegible]

支數	牌名	價格	期現
[illegible]	[illegible]	[illegible]	[illegible]

結束期近客銷日減 棉紗益形呆滯 做開僅五百餘包

昨日紗市塲形勢頗覺清淡、蓋以時屆舊曆年關、交易[illegible]、同業互做交易亦[illegible]、[illegible]各幫成交包數列左[illegible]

痔瘻斷根
痔科專家朱葆祥醫士秘製之（化痔腸丸）及（痔瘻斷根散）專治男女老幼內外一切痔瘡[illegible]本所首創[illegible]上海英租界貴州路（新光戲院西）寧波路口[illegible]同仁堂藥號所發行

外棉跌步

昨接紐約電、美棉市況疲軟、先因南方賣出、後因多頭了結而跌、[illegible]印棉[illegible]

印棉

[illegible]

美棉

[illegible]

米勢趨疲

河米

昨日米市、[illegible]

粳米

[illegible]

小麥

[illegible]

油豆平淡

黃豆

昨日黃豆市況、平淡、[illegible]

粉交不寂 成交三萬餘包
小麥交濟價穩

麵粉

[illegible]

英棉 多戶吐售 美麥傾跌

[illegible]

油市

[illegible]

美股疲

[illegible]

美橡皮疲

[illegible]

中西股票

紗廠

[illegible]

橡皮

[illegible]

股票

[illegible]

南京
今天榮譽獻映　二時半　五時半　九時
克拉克蓋博　茂娜洛埃　領銜
GABLE · LOY　TOO HOT TO HANDLE
彈性艷侶
勞萊‧哈台
護花大使

大光明
今天日夜開映　二時半　五時半　九時
吉士馬立斯　安秀蘭　合演緊張激刺驚情鉅片
罪魁禍首
"Law of the Underworld"
警與匪的大決戰
明天起開映　小明星金蕙激　闖禍坯
埃洛弗林主演空戰鉅片　鐵血主義

大上海
祇有今天三場　二時半　五時半　九時
魯易斯海華領銜
The SAINT in NEW YORK
又風流又緊張偵探名片
聖俠除奸
加映　五彩卡通
明天映名貴佳片　小紳士

國泰
今天日夜獻映　二時　五時半　九時
媚眼勾魂　妙舌生花
康絲登裴納　主演風流滑稽香艷鉅片
Constance BENNETT
"Service De Luxe"
嚮導姑娘
能敗百萬男子　難挖一顆芳心
傑克勞黛考白　舞宮風月

麗都
今天四場　風狂浪駭
明天五場　小鳥依人

光陸
三角　五角　七角
海外彈冠客‧天朝上國臣
賈萊古柏　雪格麗戈莉
麥高包祿
"Gary Cooper Marco Polo"

巴黎
三角　四角
保羅茂尼　露薏蕾納
大地
明晨十點正加一場

新光
今日獻映　藝華公司鉅片
袁美雲
碧玉雄心
明晨十一時　滑稽大會通　一角　二角

金城
今天日夜三場開映
胡蝶　夏佩珍　鄭小秋
六集　火燒紅蓮寺
明天映　七集　火燒紅蓮寺

卡爾登
鸞鳳和鳴
"NAUGHTY MARIETTA"
春殘夢斷
下期開映　南海慾潮

浙江
倫敦人狼
元旦准映　鳳求凰

黃金大戲院
地址…八仙橋　電話八四一一四
益友社　益友劇團　首次公演
原著　曹禺
導演　吳級之
雷雨
演員陣容（以出場先後為序）
魯貴……陳鍾
四鳳……曼燕
大海……振威
周沖……也魯
蘩漪……吳靜
周萍……章述
樸園……以禮
魯媽……莊華
座價　五角　一元　二元　社友對折優待　券在社內出售

平等閣筆記　每部大洋八角　毛邊紙大洋一元　有正書局啓

對抗華大　滬方人選問題

今天為十一號、再過七天華盛頓大學籃球隊來滬、西青體育主任勿蘭脫對此事頗焦慮、因華大係應菲島之邀、在滬及港是否能出場比賽、尚在未定之天、因須紐約方面來電覆允也、關於對抗華大之滬方隊伍問題、事前勿蘭脫托百樂門之陸鍾恩負責選人、或云、不如請全國體育協進會之周家騏主持、仍以混合隊人選為佳、因此事有關國際、為了此事、鬧得烏煙瘴氣、華聯之佘坤衍、前晚為西報記者毛倫撰文攻擊甚烈、並云華聯若不出場、將以小熊代之、際此邦國多事之秋、我體育界亦應團結、因華聯與百樂門之不能合作、遺笑外人、記者甚為難過、竊以為雙方均應誠心一致、禮讓為懷、勿多斤斤曉曉、出場隊員不妨以百樂門為基本、另再輔以華聯國光等隊健將、仍歸陸鍾恩調度、名義則用滬華一類名義、昨晚有一西人云、組織一上海中西聯隊亦佳、正式出場之五人、三西二中或三中二西、三西人中、麥紅勃倫脫、麥金派斯谷、小熊卡邇、華方則由李震中陳學崇等出馬、此建議亦佳、惟現在事實不是這樣、現在事實為、據陸鍾恩云、以百樂門為籃本、另邀華聯之孫惠培及李震中二人助陣、名義則用百樂門、（隊員大致十八人、華聯二人、百樂門正式五人及三跑龍套者）、陸氏昨晚已請孫李二人於下星期二下午七時赴西青練習、焦點在、孫李二人能否用百樂門名義出場或百樂門方面能否謙虛一點、事關國際、望沈嗣良周家騏君等及各界高明之士出來打一圓場、（老謙）

運動場

今日節目　滬聯足球

史‧盃‧複‧賽　陰雨連日賽否成問題

乒乓　共有七場

◆…鐵業盃兩場

◆…中興盃三場

▽…預組形勢

華盛頓大學籃球隊　端的利害！

日本明星隊在菲較量　連敗‧三‧陣

（力必）

（時報特稿）華盛頓大學籃球隊一行八人、現已離菲、到香港表演三場、就要與上海球迷見面了、這一隊實力、端的利害、遠超前番出征遠東的美國西岸明星隊、在菲首戰、大破希客克隊（即前年到滬的菲蔭隊）適逢日本「大學明星隊」也正出征菲島、於是這一東一西的二個大學生隊就連賽三場、日本大學明星隊就是日本參加和林世運會隊的變相、不料較量之下、連敗三陣、

首一場日隊僅輸一‧二球、第三場華盛頓大學隊使出殺手、結果是四十三比二十八大勝、

日本隊以區域防衛及緩攻策略演出、其技術是確有進步了、失敗在體格不如美隊、

在犀利的籃球比賽多分四節打、

第一節　日本施下馬威、以十分敏捷而有合作默契的進攻打成十比七、美隊屈服、

第二節　日本雖欲施用冰凍戰略、但華大顯出顏色、以十一比三佔絕對優勢、

第三節　日本的巧妙的籃術甚見得手、惜搶球籃邊、每被軀幹高大之美後衛所阻、而功虧一簣、結果十比九、美隊小勝、

第四節　日人長力不濟、華大運球出神入化以十五比六勝、是役華大得分最多者為威格納、計獲十分、

華盛頓大學隊此番來滬當然要使吾人大開眼界、而必有功於提高上海籃球的水準、竊以為近五年來上海籃球的邁進可分為三個時期

滬籃球水準可望由此提高

第一時期　上海籃球水準遠比不上華北、所以要由良華五虎（唐寶堃‧張良賓‧尹鴻群）來擒海賊、而北派打法全憑手上功夫、守衛術也不講究、這一時期到世運隊鍛羽為止、

第二時期　世運歸來、方有人提倡人釘人的守衛術、繼而籃球的蕩逢攻法、漸念華的地板上功夫始為人稱道、而美國西岸明星隊之東來是有功於這一時期的進步的、在這時期內、北派打法落伍、上海的籃球技術是前進的、

第三時期　便是目前的一期、正在進步的過程之中而尚未蛻化完成、蓋防守術是進步了、（人釘人已大大普遍）但進攻策略仍無發展、因為「攻」‧「守」二術並不在同一的速度中進步上去、所以近來每逢緊要場面、「攻」來總之大亂、這「亂」字非表示上海籃球水準低落、乃是蛻化的必經時期、籠攻一上規道（用戰籃法與人籃下投籃）、便是達到更晉一期的關頭了、甚願華盛頓大學此來、把上海的籃球拉到第四期的新階段中去！

美隊隊長之言

僑光勝東吳

…中西中校籃球…

全市教育界總動員　勸募難民生產教育費

中學校長聯會議決十八日開始

參加學校

預定目標

一致動員

獎勵辦法

今年為成人教育年

桂省府定

雨夜西青三場戰績

為麥肯那盃　上正林南獲衛德

學校簡訊

弘毅中學近聞

蘇州美專

廣東旅滬同鄉會
場內不復勸捐
券　二十　四十　五十　…　價　元　元　元　角
假座更新舞台籌劇籌款救濟上海暨兩廣難胞
●今天夜戲節目●
桂名揚　白玉瓊　羅子漢　文華妹　名揚華妹
李雪芳　家權　仕林祭塔　皇姑嫁何人
梁冠金　羅冠璧　石燕子　鄺少安　梁潤影　梁雪云
梁華　薩棠　麗思　冰破夜關　銅
明天夜戲節目　楚霸王　打洞結拜　夕陽紅淚
李雪芳女士為粵劇名伶久已蜚聲海內年來息影家園絕跡劇院此次為救濟義務登台表演生平絕技清歌美妙曼舞翩翩仁人君子既可一飽耳目之娛復能賑濟難胞誠不可錯過之好機會也
▲臨時辦事處▼　新新旅館四〇六號　電話九三三八〇號
代售處　永安公司　新新公司　先施公司　大新公司　麗華公司　泰和興銀公司
如此佳劇機會難逢既飽眼福又救難民仁人君子盍興乎來

田力球
今日星期六下午二時起賽連演兩場

後八盤		前八盤	
1	安杜利	1	卡禮加
2	亞爾培地	2	葛尼加
3	奧拉沙	3	佛蘭多
4	爾加	4	袁利石
5	泰寶達	5	楚曼地
6	沙隆門地	6	安力凱

後八盤		前八盤	
1	奧薩	1	袁利石
2	歐蘭加	2	伊卻利
3	加拉地	3	葛尼加
4	拉摩司	4	皮而抱
5	亞爾培地	5	拉飛爾
6	后蘭多	6	賈多

春季香檳　現已出售　三月開獎　請速購買

榮記共舞台
內外修裝　全部座位煥然一新　改裝絲絨彈簧椅
元旦夜開場　隆重演
巧襲斧頭黨
劍斧搏鬥　血肉橫飛
陰陽斧
魔火凶焰　蠻道逼人
第念九集　特別開打
火燒紅蓮寺

上海新世界
門票一角買一送一
◀中華大劇場▶
（日戲）汾河灣　麗鶯樓　三本　狸貓
（夜戲）打焦贊　神亭嶺　全班文武合演　四本　狸貓
振社話劇　張一鳴　胡萬　唐　裴
越劇　甬劇
◀文化中曲▶
電影場

永安天韻樓
東部新影戲場　藝華公司全部對白聲片　化身姑娘
新柳社　葉秋心
影戲場　春光舞榭
大京班
聯合社　同記珠鳳　雙合

冠生園
應時年節禮品
花式繁多　五光十色　一切禮品應有盡有